

Manuel d'utilisation simplifié

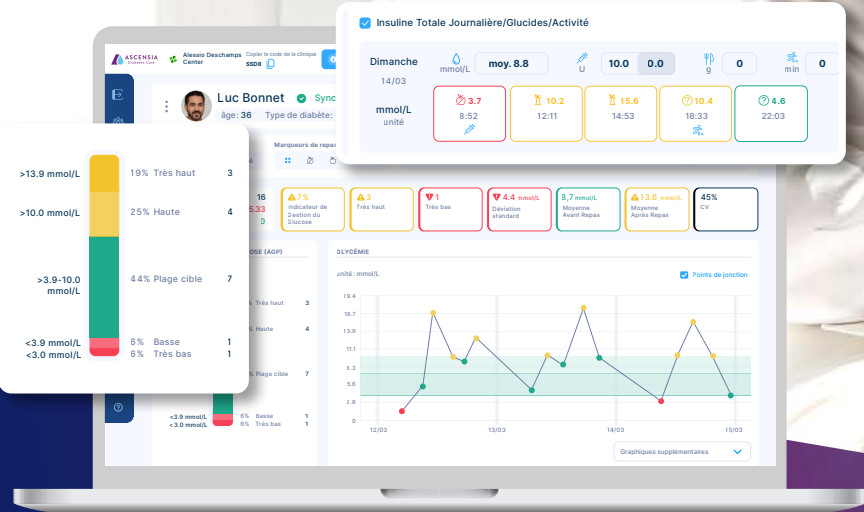

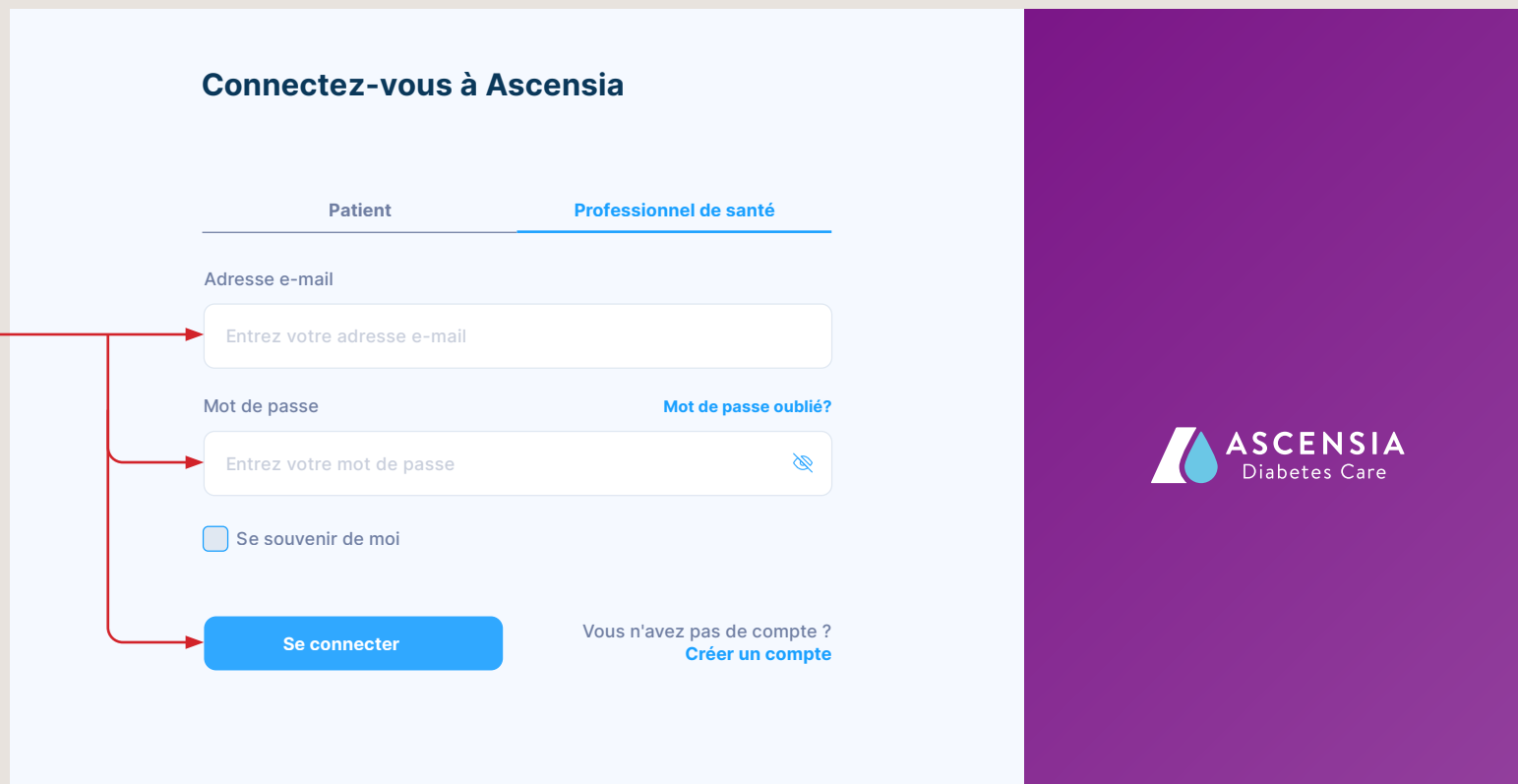

Table des matières

Rubrique	Page
Se connecter.....	1
Trouver un patient.....	2
Ajouter un nouveau patient.....	3
Personnaliser et modifier les renseignements relatifs aux patients.....	4
Notes de consultations.....	5-6
Gérer les paramètres de la clinique.....	7
Ajouter un professionnel de la santé.....	8
Importer des résultats du lecteur.....	9
Aperçu de la configuration de l'écran.....	10
Personnaliser les vues de données.....	11
Créer un rapport.....	12
Notifications.....	13
Aide, assistance et rétroaction.....	14

Se connecter

- 1 Ouvrir un navigateur web, par exemple Google Chrome, Firefox, Microsoft Edge, etc. 
- 2 Se rendre à l'adresse <https://www.glucocontro.online>
- 3 Saisir votre adresse électronique, votre mot de passe, puis cliquer sur Se connecter.
Pour configurer un compte, cliquer sur « **Créer un compte** » et suivre les instructions pour procéder à l'inscription.

Connectez-vous à Ascensia

Patient **Professionnel de santé**

Adresse e-mail

Entrez votre adresse e-mail

Mot de passe [Mot de passe oublié?](#)

Entrez votre mot de passe

Se souvenir de moi

Se connecter Vous n'avez pas de compte ? [Créer un compte](#)

Trouver un patient

Trois options sont disponibles pour rechercher et trouver un patient

1 Cliquer sur l'icône Liste complète des patients

Pour filtrer une recherche, utiliser l'une des quatre barres de recherche. Il est possible de trier les colonnes par ordre croissant et décroissant en cliquant sur les icônes de flèche double. Une fois que vous avez trouvé votre patient, cliquer sur son nom.

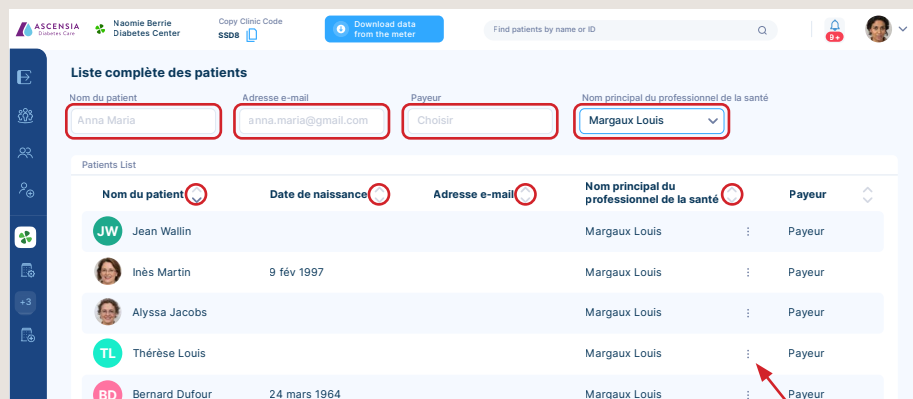

2 Saisir le nom ou l'identifiant du patient pour effectuer une recherche

Dès que vous commencez à taper le nom, la recherche automatique se lance et affiche les correspondances; plus vous tapez, plus la recherche s'affine. Lorsque vous trouvez votre patient, cliquer sur son nom.

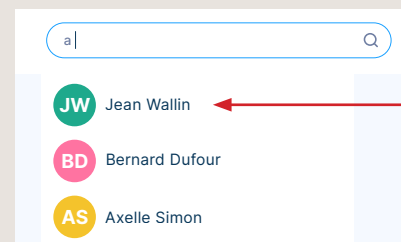

3 Cliquer sur l'icône Liste des patients et afficher la barre latérale

Sélectionner le patient à partir de la liste ou commencer à taper son nom ou son identifiant dans la barre de recherche. Dès que vous commencez à taper le nom, la recherche automatique se lance et affiche les correspondances; plus vous tapez, plus la recherche s'affine. Lorsque vous trouvez votre patient, cliquer sur son nom.

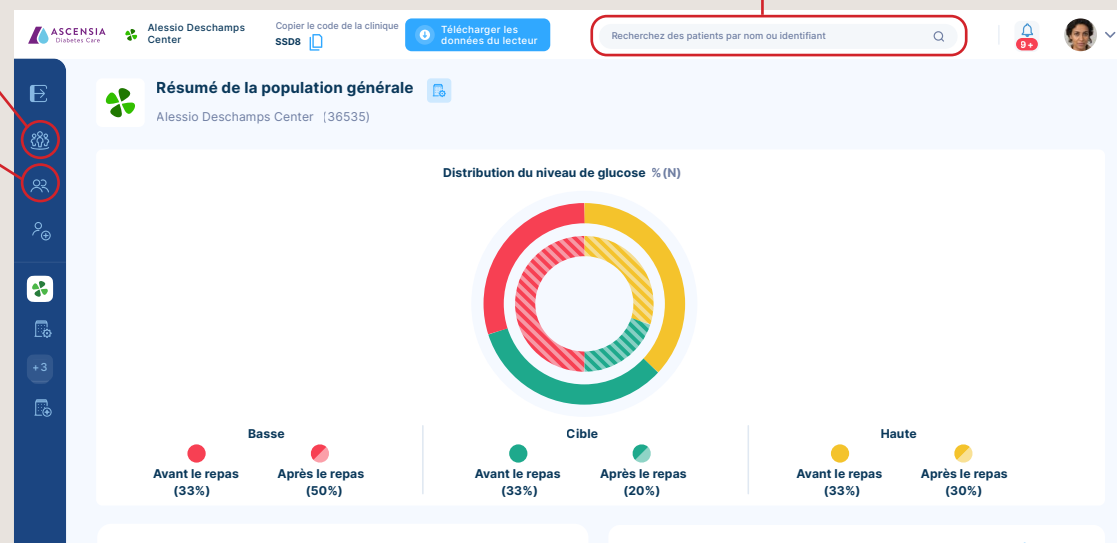
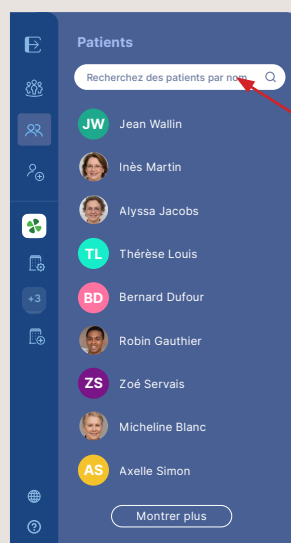

Ajouter un nouveau patient

Trois options sont disponibles pour ajouter un nouveau patient

1 Code de la clinique

Donner le code unique de votre clinique à vos patients. Ils peuvent alors utiliser ce code lorsqu'ils sont connectés à GlucoContro.online pour s'inscrire à votre clinique. Une fois qu'ils en ont fait la demande, vous pouvez approuver cette inscription; vos patients sont alors admis.

2 Code QR

Cliquer sur Code QR pour afficher un code QR unique. Vous pouvez demander au patient de balayer le code QR sur votre écran à l'aide de leur appareil mobile. Pour cela, il est possible d'utiliser directement l'appareil photo de la plupart des appareils, aucune application spécifique n'est requise. Le patient peut ensuite s'inscrire à GlucoContro.online; il sera ensuite associé à votre clinique.

3 Saisie manuelle

Saisir le nom, le prénom, le pays, l'identifiant de santé et la date de naissance du patient. Il s'agit des renseignements de base requis pour l'ajout d'un nouveau patient. Vous avez également la possibilité d'envoyer une notification à votre patient par courriel.

Une fois que les précédentes étapes sont terminées, appuyer sur le bouton « Ajouter un nouveau patient »; le patient apparaîtra dorénavant dans la liste des patients.

Personnaliser et modifier les renseignements relatifs aux patients

ASCENSIA Diabetes Care | Alessio Deschamps Center | Copier le code de la clinique SSB8 | Télécharger les données du lecteur | Recherchez des patients par no | Vue AGP | Générer un rapport | 9+ | [Avatar]

Luc Bonnet ✓ Synchronisé

âge: 36 | Type de diabète: Type 1 | Type de traitement : Insuline | Notes de consultations | Commencer la consultation

Présentation des mesures: Tout | Agrégé | Groupé

Marqueurs de repas: [Icons]

Période avec résultats: 3 journées | 7 journées | 14 journées | 30 journées | 3 Mois | Tout nouveaux résultats | 12/03 - 14/03

Sélectionner un patient, cliquer sur les 3 points surlignés, puis sur « **Modifier le profil du patient** » dans le menu déroulant.

Luc Bonnet

Modifier le profil du patient

Historique des consultations

Actualiser les données

Renseignements personnels | **Information sur la santé** | Plages de glycémie | KPI

Type de diabète: Pas de réponse

Type de traitement: Mode de vie

poids (kg): Entrez votre poids

taille (cm): Entrez votre taille

Annuler | Soumettre

Vous pouvez à présent modifier et personnaliser leur profil dans chacune des quatre rubriques :

- Renseignements personnels
- Intervalles glycémiques
- Renseignements sur la santé
- Indicateurs clés de performance (ICP)

Cliquer sur les trois différentes rubriques pour basculer de l'une à l'autre.

Une fois que tous les changements ont été apportés, cliquer sur le bouton « **Soumettre** » pour enregistrer.

Notes de consultations

- 1 Pour commencer la consultation et enregistrer des notes, cliquer d'abord sur le bouton « **Commencer la consultation** »
- 2 Une fois que vous avez enregistré les notes de consultation, mettre fin à la consultation en cliquant sur le bouton « **Terminer la consultation** »

ASCENSIA Diabetes Care | Alessio Deschamps Center | Copier le code de la clinique SSD8

Télécharger les données du lecteur | Recherchez des patients par no Q | Vue AGP | Générer un rapport

Luc Bonnet Synchronisé

âge: 36 Type de diabète: Type 1 Type de traitement: Insuline

Notes de consultations

Commencer la consultation

Présentation des mesures | Marqueurs de repas | Période avec résultats

Cliquer sur les zones spécifiques contenant les données ou les graphiques surlignés. Cela vous permettra de créer automatiquement une note sur l'élément sélectionné et d'ajouter des commentaires. Vous pouvez cliquer sur les zones suivantes pour obtenir des informations :

- N'importe lequel des 7 paramètres d'aide à l'évaluation du patient
- Information concernant les résultats
 - Nombre de mesures
 - Résultats journaliers moyens
 - Jours sans mesure
- Résultats intégrés au graphique des intervalles
- Points de données individuels dans le graphique

Luc Bonnet Synchronisé

âge: 36 Type de diabète: Type 1 Type de traitement: Insuline

Notes de consultations

Terminer la consultation

Présentation des mesures | Marqueurs de repas | Période avec résultats

Tout Agrégé Groupé | 3 journées | 7 journées 14 journées 30 journées 3 Mois Tout nouveaux résultats | 12/03 - 14/03

Valuers mes. par jour sans mesures: 16 / 5.33 / 0

Indicateur de Gestion du Glucose: 7%

Très haut: 3

Très bas: 1

Déviations standard: 4.4 mmol/L

Moyenne Avant Repas: 8,7 mmol/L

Moyenne Après Repas: 13.6 mmol/L

CV: 45%

CONCENTRATIONS DE GLUCOSE (AGP)

Total des Mesures 16

>13.9 mmol/L	19% Très haut	3
>10.0 mmol/L	25% Haute	4
>3.9-10.0 mmol/L	44% Plage cible	7

GLYCÉMIE

unité : mmol/L

Points de jonction

Notes de consultations (suite)

Si vous avez commencé une consultation, elle apparaîtra en tant que Consultation active, mais vous pouvez toujours accéder aux notes de consultations précédentes en sélectionnant le menu déroulant, puis en choisissant la date de la consultation concernée

GlucoContro.online (GCO) donne la possibilité aux professionnels de la santé de communiquer avec patients inscrits sur la plateforme par le biais de la section « **Partagé** »

La section privée est une zone dans laquelle les professionnels de la santé peuvent partager des notes de consultation avec leurs confrères

Si un commentaire général doit être enregistré, il est possible de le faire depuis la section des commentaires généraux

La section Notes de consultations est disponible en cliquant sur « **Notes de consultations** ». Il est également possible d'y accéder en cliquant sur les 3 points situés à gauche du nom de la personne dans la barre de titre, puis en sélectionnant « **Historique des consultations** » à partir de la fenêtre contextuelle.

Lorsque vous ajoutez des notes dans la section « **Partagé** », si le patient est associé et possède un compte, celui-ci recevra un courriel lui indiquant que son professionnel de la santé a ajouté une note. Pour chacune des notes, le professionnel de la santé et le patient ont la possibilité de soumettre des réponses en appuyant sur le bouton « **Répondre** » situé à côté du commentaire concerné

Gérer les paramètres de la clinique

Trois options sont disponibles pour définir vos « Paramètres de la clinique »

Il est possible d'accéder aux Paramètres de la clinique par l'intermédiaire :

1. de l'icône Paramètres de la clinique située sur la barre de menu à gauche;
2. de l'icône située sur la bannière de titre de la clinique;
3. du menu déroulant à partir de l'icône situé dans le coin supérieur droit de l'écran.

Les paramètres de la clinique peuvent uniquement être consultés par les professionnels de la santé qui disposent des droits d'administration suffisants. La section dédiée aux paramètres vous permet d'inviter d'autres professionnels de la santé et de modifier les intervalles de référence définis par défaut pour la glycémie.†

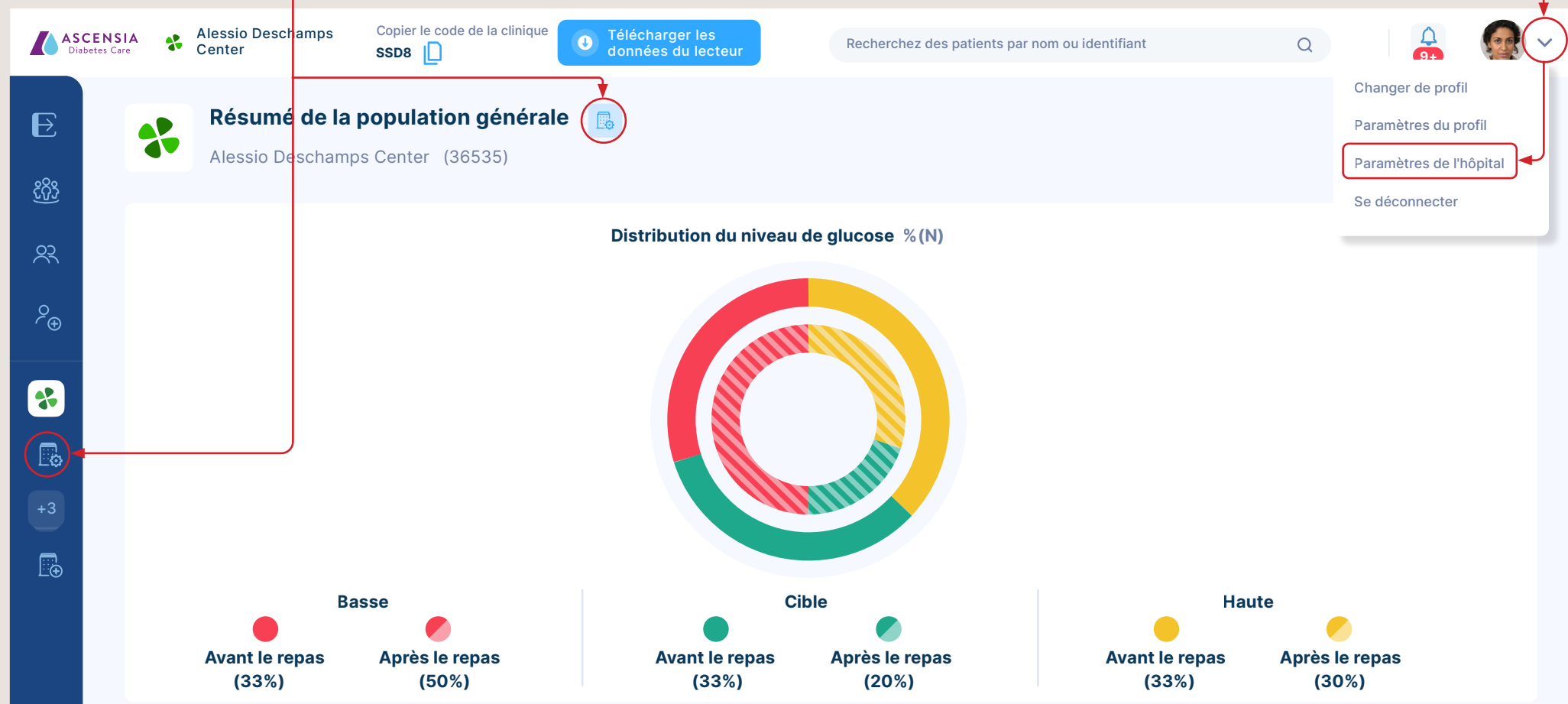

† Les patients devraient consulter leur professionnel de santé avant d'apporter des modifications à leur schéma thérapeutique. Avril 2023. SdNcenter est le fabricant légal et le concepteur de GlucoContro.online, et s'associe avec Ascensia pour commercialiser et fournir l'outil aux professionnels de la santé et aux patients qui l'utilisent.

© Copyright 2023. Ascensia Diabetes Care Canada Inc. Tous droits réservés. Ascensia, le logo Ascensia Diabetes Care et Contour sont des marques de commerce et/ou des marques déposées d'Ascensia Diabetes Care Canada Inc. Toutes les autres marques de commerce sont la propriété de leurs détenteurs respectifs.

Ajouter un professionnel de la santé

(Droits d'administration requis)

Depuis la section « **Paramètres de la clinique** », faire défiler vers le bas jusqu'à atteindre la section Professionnels de la clinique.

Cliquer sur « **Ajouter un professionnel** »; une boîte contextuelle apparaît comme indiqué. Saisir le nom et l'adresse électronique du professionnel.

Si vous souhaitez attribuer au professionnel des droits d'administration, cocher la case. Appuyer sur le bouton Inviter pour envoyer au professionnel une invitation par courriel.

Professionnel de santé	Adresse e-mail	Statut	
H1 Margaux Louis	margaux.louis@ascensia.com	Actif	Administrateur ⋮
H2 Antoine De Smet	antoine.de.smet@ascensia.com	Actif	⋮
	ascensia.com	En attente	⋮
	ascensia.com	Actif	⋮

Inviter un professionnel de santé

Prénom:

Nom de famille:

Adresse e-mail:

Attribuer des privilèges d'administrateur

Inviter

Importer des résultats du lecteur

Sélectionner le lecteur en cours d'utilisation à partir de la liste et la méthode avec laquelle vous souhaitez télécharger les résultats.

Cliquer sur l'icône correspondante.

Si le lecteur a déjà été utilisé, GlucoContro.online identifiera automatiquement le patient à partir du numéro de série du lecteur auquel le patient est associé et affichera son nom. S'il s'agit du premier téléchargement pour le lecteur, la plateforme proposera de sélectionner un patient auquel associer l'appareil. Cliquer sur « **Importer les résultats** » pour transférer les résultats; les renseignements relatifs au patient s'ouvriront automatiquement.

Aperçu de la configuration de l'écran

Barre de menu

Il est possible de développer la barre de menu en cliquant sur l'icône supérieure.

Pointer le curseur sur une icône pour afficher un panneau d'aide décrivant la fonction du bouton de manière claire.

Il est possible d'accéder à la section Aide en cliquant sur l'icône de point d'interrogation située au bas de la barre.

Section clinique

Les renseignements relatifs à la clinique, l'établissement de recherche du patient, l'option de téléchargement de données, la création de rapports, les notifications et les options de professionnels de la santé sont disponibles à partir de cette section.

Section patient

Les renseignements relatifs au patient, l'option permettant de commencer une consultation et la fonctionnalité d'enregistrement des notes pour la personne concernée sont disponibles ici.

Sélection des données

Il est possible de filtrer rapidement les données en fonction des paramètres selon lesquels vous souhaitez afficher les résultats.

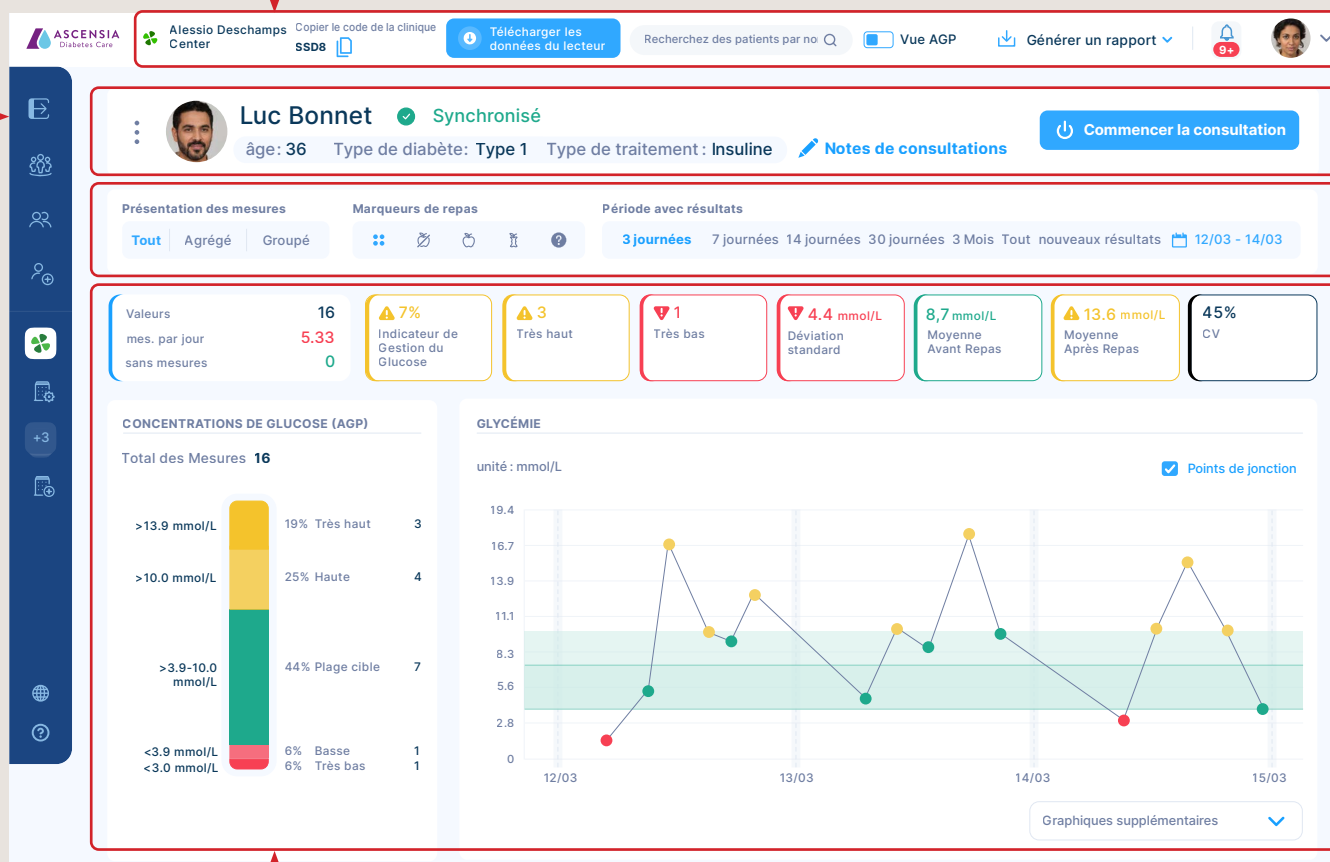

Affichage des données

Des renseignements relatifs à l'information et aux résultats s'affichent en fonction des critères de sélection définis.

Personnaliser les vues de données

Les paramètres des résultats consultés sont surlignés en bleu, l'exemple ci-dessous indiquant toutes les mesures, avec tous les indicateurs sur une période de 14 jours. En cliquant sur les différentes vues, les données se mettent à jour automatiquement, ce qui vous permet de consulter rapidement les données en appliquant différents filtres.

Présentation des mesures

Il est possible de consulter les mesures dans une vue commune, agrégée ou regroupée.

Dans les vues agrégée et regroupée, vous avez ensuite la possibilité de choisir différentes options et périodes. Pour définir ces options, utiliser les listes déroulantes.

Indicateurs de résultats

Les résultats avec des marqueurs de repas peuvent être sélectionnés rapidement. Il est possible de sélectionner plusieurs marqueurs de repas si besoin est.

-  All markers
-  Fasting
-  Pre-meal
-  Post Meal
-  No marker

Intervalle

La période qui s'applique aux données peut être modifiée rapidement en cliquant sur l'intervalle de votre choix.

Il est possible de consulter tous les résultats ou simplement les nouveaux résultats, et de cliquer sur un intervalle de dates pour sélectionner une période spécifique.

Créer un rapport

Une fois que vous avez sélectionné un rapport en cliquant sur le menu déroulant depuis le bouton « **Générer un rapport** », il est possible de créer différentes versions du rapport. Selon le système que vous utilisez, vous devriez pouvoir imprimer un exemplaire du rapport ou l'enregistrer en tant que pdf.

REMARQUE : Les rapports créés se baseront sur les données sélectionnées pour l'analyse, par exemple : si un intervalle de 14 jours a été sélectionné, le rapport utilisera cette période.

Notifications

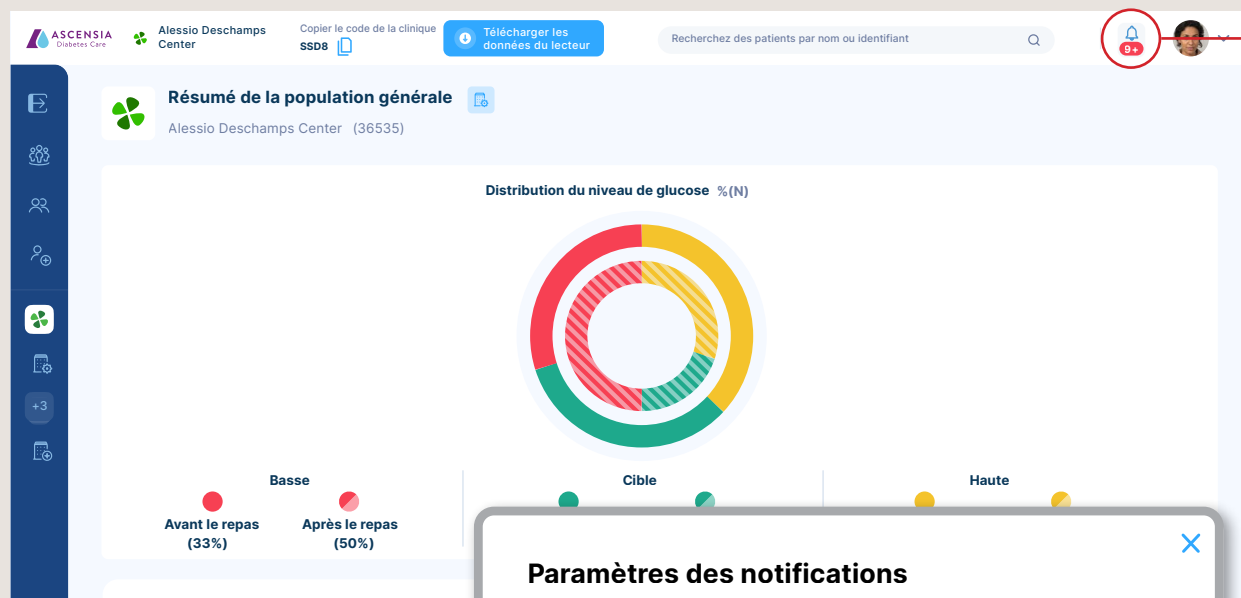

Il est possible de définir les notifications qui vous sont envoyées dans le menu des paramètres des notifications.

Cocher ou décocher les cases pour personnaliser les notifications que vous souhaitez recevoir.

Il est possible de consulter les anciennes notifications en cliquant sur le bouton Historique des notifications.

Paramètres des notifications

- Un nouveau professionnel de la santé a rejoint l'hôpital
- Un patient a accepté une invitation
- Un patient a rejeté une invitation
- Votre demande d'adhésion à l'hôpital a été approuvée
- Une nouvelle demande d'adhésion à l'hôpital est en attente de votre approbation (uniquement les administrateurs de l'hôpital)
- Votre demande d'adhésion à l'hôpital a été rejetée
- Un nouveau profil Patient a été créé
- De nouveaux résultats glycémiques d'un patient ont été importés

[Historique des notifications](#) [Sauvegarder les modifications](#)

Si vous avez des notifications, une barre rouge apparaîtra sous l'icône des notifications et un chiffre indiquera combien de notifications sont en attente.

Si vous souhaitez connaître l'objet de la notification, vous pouvez consulter le texte bleu surligné et cliquer dessus.

Notifications

- Un nouveau patient **Zoé Servais** a été ajouté dans l'hôpital **Alessio Deschamps Center**. [Accédez au profil du patient maintenant.](#)
- Un nouveau patient **Inès Martin** a été ajouté dans l'hôpital **Alessio Deschamps Center**. [Accédez au profil du patient maintenant.](#)
- 35 nouvelles lectures du patient **Alyssa Jacobs** ont été importées dans l'hôpital **Alessio Deschamps Center**. [Accédez au profil du patient maintenant.](#)
- Margaux Louis** has accepted your access to **Alessio Deschamps Center**
- Bart Hanson** has accepted your access to **Alessio Deschamps Center**
- 63 nouvelles lectures du patient **Thérèse Louis** ont été importées dans l'hôpital **Alessio Deschamps Center**. [Accédez au profil du patient maintenant.](#)
- Un nouveau patient **Bernard Dufour** a été ajouté dans l'hôpital **Alessio Deschamps Center**. [Accédez au profil du patient maintenant.](#)
- Un nouveau patient **Jean Wallin** a été ajouté dans l'hôpital **Alessio Deschamps Center**. [Accédez au profil du patient maintenant.](#)
- 121 nouvelles lectures du patient **Robin Gauthier** ont été importées dans l'hôpital **Alessio Deschamps Center**. [Accédez au profil du patient maintenant.](#)

Aide, assistance et rétroaction

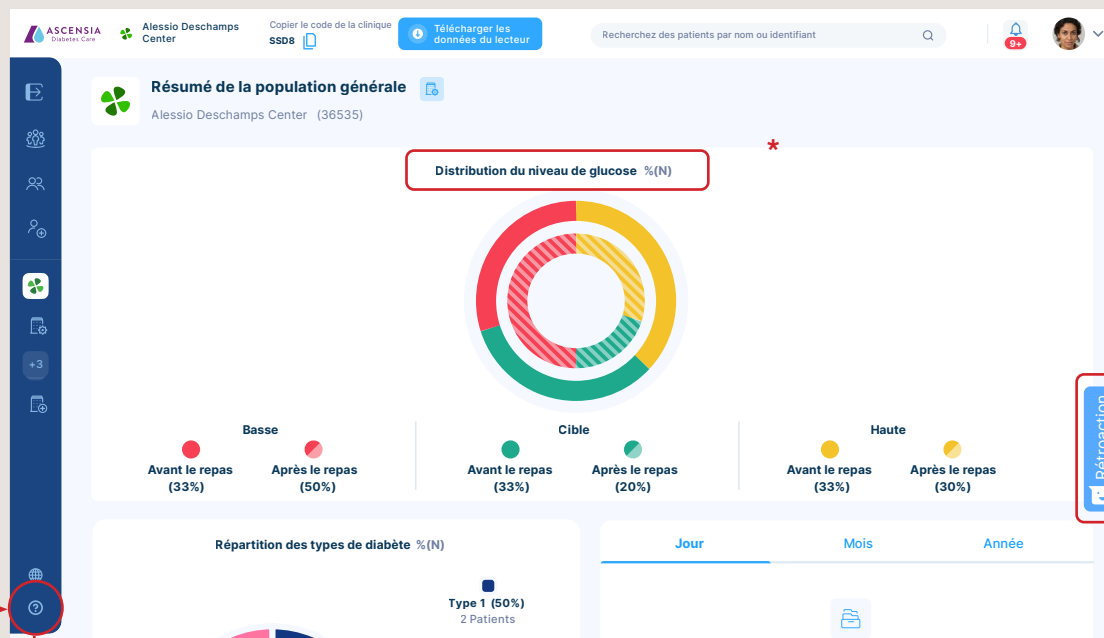

Les manuels de l'utilisateur et la section d'aide peuvent être consultés en cliquant sur « ? » Icône

Rétroaction:

Si vous souhaitez nous donner votre rétroaction, vous pouvez le faire directement depuis la plateforme GlucoContro.online.

Cliquer sur le bouton Rétroaction, puis sélectionner un des émojis pour évaluer votre expérience. Cela vous donnera accès à une zone dédiée aux commentaires dans laquelle vous pourrez saisir votre rétroaction.

Lorsque vous avez terminé, appuyer sur le bouton « **Envoyer** »

Assistance :

L'équipe d'assistance d'Ascensia Diabetes Care est disponible pour vous aider et répondre à vos questions. Pour toute assistance, communiquer avec GlucoContro. Online par courriel à l'adresse support@glucocontro.online Pour tout besoin d'assistance avec le lecteur de glycémie ou l'application CONTOUR®DIABETES, composer le **1-800-268-7200**.

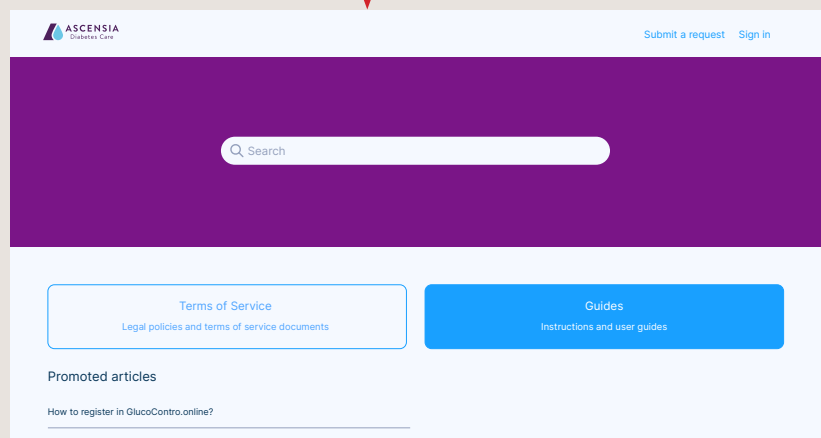

*La répartition du niveau de glucose fait référence à la répartition des mesures par intervalle. Avril 2023. ScNcenter est le fabricant légal et le concepteur de GlucoContro.online, et s'associe avec Ascensia pour commercialiser et fournir l'outil aux professionnels de la santé et aux patients qui l'utilisent. © Copyright 2023. Ascensia Diabetes Care Canada Inc. Tous droits réservés. Ascensia, le logo Ascensia Diabetes Care et Contour sont des marques de commerce et/ou des marques déposées d'Ascensia Diabetes Care Canada Inc. Toutes les autres marques de commerce sont la propriété de leurs détenteurs respectifs.

Notes

A large white rectangular area containing horizontal dotted lines for taking notes.

Nous joindre

Notre équipe du service clientèle sera ravie de répondre à vos questions concernant nos produits.

support@glucocontro.online

Pour toute information sur les produits et les services fournis par Ascensia Diabetes Care, veuillez consulter le site ascensiadiabetes.ca